

# NEUGESTALTUNG MUSEO NAZIONALE DEL SAN GOTTARDO

Unterstützen Sie ein  
Kulturerbe von  
nationaler Bedeutung.  
Grazie.



# SAN GOTTARDO EIN KULTURERBE VON NATIONALER BEDEUTUNG



# Neugestaltung des Museo Nazionale del San Gottardo

## Der Sankt Gotthard und das Museum

1986 wurde in der Alten Sust das Museo Nazinale del San Gottardo eröffnet und hat seither über eine Million Besucherinnen und Besucher verzeichnet. Der Gotthard selbst ist nicht nur ein Museum. Er ist ein zentraler Gebirgsübergang, eine Verbindung von Nord und Süd. Heute wird er vor allem touristisch genutzt. Der San Gottardo ist ein Wirtschaftsfaktor für die gesamte Alpenregion, insbesondere aber für das Tessin und Uri. Das Museum gibt der Geschichte eine besondere Bedeutung und unterstützt damit Unternehmen auf dem San Gottardo.

## Das Projekt

Nach nunmehr 35 Betriebsjahren ist die Neugestaltung der Ausstellung und Sanierung des Gebäudes unumgänglich geworden. Die Investitionskosten für Umbau, Sanierung und die neue Dauerausstellung belaufen sich auf rund vier Millionen Franken. Neben der Dauerausstellung zur Geschichte des Gotthards schafft die Neugestaltung in Kooperation mit dem Alpinen Museum der Schweiz, Raum fuer eine Sonderausstellung und im Obergeschoss eine Multimediashow. Mit der Neugestaltung wird das Museo Nazionale del San Gottardo zur eigentlichen Drehscheibe für ankommende Passtouristen.

# 30 mio

### Vergangenheit

1972	Gründung der Fondazione Pro San Gottardo	1 200 000
1975	Sanierung Altes Hospiz	1 000 000
1982	Sanierung Rustico und Jugendherberge	1 000 000
1982	Restaurierung Kapelle San Gottardo	500 000
1986	Eröffnung Museo Nazionale del San Gottardo	8 000 000
1987	Erfassung Wasserquellen und Bau Kläranlage	1 000 000
1994	Sanierung Albergo San Gottardo	3 500 000
1998	Errichtung Museo Forte Ospizio	800 000
2010	Umbau und Erweiterung Altes Hospiz	5 000 000

### Gegenwart

2022	Neugestaltung Museo Nazionale del San Gottardo	4 000 000
------	--	-----------

### Projekte

→	Sanierung und Restaurierung Albergo San Gottardo
→	Erneuerung Energieversorgung
→	Neueinrichtung Jugendherberge

## Finanzierungsplan Museo Nazionale del San Gottardo

246 540	Beitrag PSG 2020 (Kantone GR, TI, UR, VS)
894 900	Zinsloses Bundesdarlehen, rückzahlbar in 25 Jahren
1 000 000	Subvention Kanton Tessin
1 831 328	Kosten zu Lasten der Fondazione Pro San Gottardo
<b>3 972 768</b>	<b>Gesamtbetrag</b>

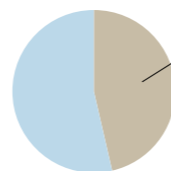

Fondazione Pro San Gottardo

# 4 mio

## Kostenvoranschlag Museo Nazionale del San Gottardo

156 990	Vorarbeiten
2 332 198	Gebäude
694 548	Szenografie
90 000	Umgebung
60 000	Nebenkosten
110 000	Reserve
245 000	Einrichtung
<b>3 688 736</b>	<b>Total</b>
284 032	MWSt.
<b>3 972 768</b>	<b>Gesamtkosten</b>

## Zehnjahresbudget Museo Nazionale del San Gottardo

	1. Jahr	2. Jahr	3. Jahr	4. Jahr	5. Jahr	6. Jahr	7. Jahr	8. Jahr	9. Jahr	10. Jahr	Budget	Budget %
<b>BETRIEBSKOSTEN</b>												
<b>Einnahmen</b>												
Anzahl Besucher	10.000,00	12.500,00	14.500,00	16.500,00	16.500,00	16.500,00	15.500,00	15.500,00	15.500,00	15.500,00		
Eintritte	125.000,00	156.250,00	181.250,00	206.250,00	206.250,00	206.250,00	193.750,00	193.750,00	193.750,00	193.750,00	1.856.250,00	94,89%
Verkauf Bücher und Souvenirs	10.000,00	10.000,00	10.000,00	10.000,00	10.000,00	10.000,00	10.000,00	10.000,00	10.000,00	10.000,00	100.000,00	5,11%
<b>Total Einkünfte</b>	<b>135.000,00</b>	<b>166.250,00</b>	<b>191.250,00</b>	<b>216.250,00</b>	<b>216.250,00</b>	<b>216.250,00</b>	<b>203.750,00</b>	<b>203.750,00</b>	<b>203.750,00</b>	<b>203.750,00</b>	<b>1.956.250,00</b>	<b>100,00%</b>
<b>Ausgaben</b>												
Museumsleitung	32.000,00	32.000,00	32.000,00	32.000,00	32.000,00	32.000,00	32.000,00	32.000,00	32.000,00	32.000,00	320.000,00	15,75%
Personal	35.000,00	35.000,00	35.000,00	35.000,00	35.000,00	35.000,00	35.000,00	35.000,00	35.000,00	35.000,00	350.000,00	17,22%
Reinigung	5.000,00	5.000,00	5.000,00	5.000,00	5.000,00	5.000,00	5.000,00	5.000,00	5.000,00	5.000,00	50.000,00	2,46%
Strom und Heizung	15.000,00	15.000,00	15.000,00	15.000,00	15.000,00	15.000,00	15.000,00	15.000,00	15.000,00	15.000,00	150.000,00	7,38%
Werbung	15.000,00	15.000,00	15.000,00	15.000,00	15.000,00	15.000,00	15.000,00	15.000,00	15.000,00	15.000,00	150.000,00	7,38%
Dienstleistungen	3.000,00	3.000,00	3.000,00	3.000,00	3.000,00	3.000,00	3.000,00	3.000,00	3.000,00	3.000,00	30.000,00	1,48%
Unterhalt	4.000,00	4.000,00	4.000,00	4.000,00	4.000,00	4.000,00	4.000,00	4.000,00	4.000,00	4.000,00	40.000,00	1,97%
Versicherung	6.000,00	6.000,00	6.000,00	6.000,00	6.000,00	6.000,00	6.000,00	6.000,00	6.000,00	6.000,00	60.000,00	2,95%
Zinsen	10.000,00	9.600,00	9.200,00	8.800,00	8.400,00	8.000,00	7.600,00	7.200,00	6.800,00	6.400,00	82.000,00	4,04%
Abschreibung	80.000,00	80.000,00	80.000,00	80.000,00	80.000,00	80.000,00	80.000,00	80.000,00	80.000,00	80.000,00	800.000,00	39,37%
<b>Total Ausgaben</b>	<b>205.000,00</b>	<b>204.600,00</b>	<b>204.200,00</b>	<b>203.800,00</b>	<b>203.400,00</b>	<b>203.000,00</b>	<b>202.600,00</b>	<b>202.200,00</b>	<b>201.800,00</b>	<b>201.400,00</b>	<b>2.032.000,00</b>	<b>100,00%</b>
<b>Betriebsgewinn</b>	<b>(70.000,00)</b>	<b>(38.350,00)</b>	<b>(12.950,00)</b>	<b>12.450,00</b>	<b>12.850,00</b>	<b>13.250,00</b>	<b>1.150,00</b>	<b>1.550,00</b>	<b>1.950,00</b>	<b>2.350,00</b>	<b>(75.750,00)</b>	

# DAS NEUE MUSEO NAZIONALE DEL SAN GOTTARDO

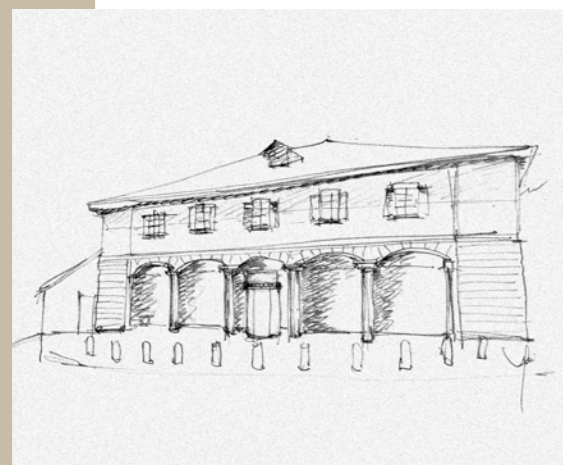

## **Neue Inhalte: Multimediashow, Dauerausstellung, Sonderausstellungsraum**

Vom Infopoint im Erdgeschoss erreicht man via Treppe oder Lift die neuen Ausstellungen im Ober- und Dachgeschoss:

Der Gotthardpass ist einer der symbolträchtigsten Alpenübergänge der Schweiz. Das Museum widmet sich dem Thema multimedial und multiperspektivisch, von der Erschliessung um 1200 bis in die Gegenwart. Die Jahrhunderte haben Spuren hinterlassen. Davon erzählen kompakt und unterhaltend die Multimediashow und vertiefend die Ausstellung in sieben Räumen, von der Durchdringung des Gotthards, von Bohrungen, Sprengungen und Durchstichen, vom Urnerloch bis zum Basistunnel.

Diese Geschichte ist geprägt von Gegensätzen. Der Pass trennt und verbindet Kulturräume, er steht für die militärische Kontrolle, aber auch für eine offene und vernetzte Schweiz. Er steht für Höchstleistungen der Ingenieurskunst und für die Gewalt der Natur.

Den Auftakt zur Ausstellung bildet eine ton- und bildgewaltige Show im Dachgeschoss. Aus historischen Zeichnungen, Fotografien und Bildaufnahmen wird eine filmische Collage gezeigt, die Geschichte einer Beschleunigung. Ein Sonderausstellungsraum steht für flexible Projekte zur Verfügung. Er wird in den nächsten Jahren in Kooperation mit dem Alpinen Museum der Schweiz und weiteren Partnern der Gotthardregion genutzt.





## FONDAZIONE PRO SAN GOTTARDO



# 1972

Die Fondazione Pro San Gottardo wurde im Jahre 1972 gegründet. Sie bezweckt die Sicherung und Erhaltung der Passlandschaft und des Hospizes des San Gottardo als nationale Gedenkstätte der Schweizer Geschichte.

Dank der Unterstützung von privaten Vereinigungen, Gesellschaften, von Bürgerinnen und Bürgern, aber auch der öffentlichen Hand, konnte die Stiftung in den letzten 50 Jahren das Hospiz mit seinen Gebäuden auf dem Gotthardpass erhalten, pflegen und schrittweise erneuern.

Um den Stiftungszweck zu erfüllen, hat sie in den letzten 50 Jahren 22 Millionen Franken in den Unterhalt und die Betriebe auf dem Gotthardpass investiert.

Die Finanzierung des Museo Nazionale des San Gottardo im um Umfang von vier Millionen Franken belastet die Stiftung zu stark. Es bleibt eine Finanzierungslücke von zwei Millionen zu decken.



# Unterstützen Sie die Arbeitsplätze auf dem Gotthard

Die langfristige Sicherung und Erhaltung der Unternehmen und der Arbeitsplätze auf dem San Gottardo erfordert die permanente Wahrung der Attraktion des Passüberganges.

Die im Winter geschlossene Pässestrasse und die grossen, wetterbedingten Schwankungen schränken die betrieblichen Möglichkeiten auf dem Gotthard in hohem Masse ein. Dazu kommen, aufgrund der Witterungsverhältnisse, aufwendige Unterhaltskosten für die Gebäude.

Trotz dieser Erschwernisse soll das Hospiz mit seinen Unternehmen als Kulturerbe lebendig gehalten und deren Geschichte allen Besuchern vermittelt werden. Dazu leistet die Neugestaltung des Museo Nazionale del San Gottardo einen wesentlichen Beitrag.



© Fabrizio Biaggi

# Wir benötigen zwei Millionen Franken

Die im Winter geschlossene Pässestrasse und die grossen, wetterbedingten Schwankungen schränken die betrieblichen Möglichkeiten auf dem Gotthard in hohem Masse ein. Dazu kommen, aufgrund der Witterungsverhältnisse, aufwendige Unterhaltskosten für die Gebäude.

Trotz dieser Erschwernisse soll das Hospiz mit seinem Kulturerbe lebendig gehalten und die Geschichte rund um den «Mythos Gotthard», Passanten, interessierten Erwachsenen sowie Schülerinnen und Schülern vermittelt werden.

Rund zwei Millionen Franken müssen aufgebracht werden, um die Finanzierungslücke des Projekts zu decken.

Wir bitten Sie um Unterstützung für die Zukunft der wirtschaftlichen Aktivitäten auf dem Gotthard und damit für den Erhalt des Kulturerbes dieses Alpenübergangs.

**Der Gotthard muss leben!**



[www.sempregottardo.ch](http://www.sempregottardo.ch)

Fondazione Pro San Gottardo  
CH-6780 Airolo  
+41 (0)91 869 12 35

**Fondazione Pro San Gottardo**  
Neugestaltung Museo Nazionale del San Gottardo  
IBAN: CH 2007641007043Y0008  
Banca dello Stato del Canton Ticino

# AUSFÜHRUNGSPLÄNE

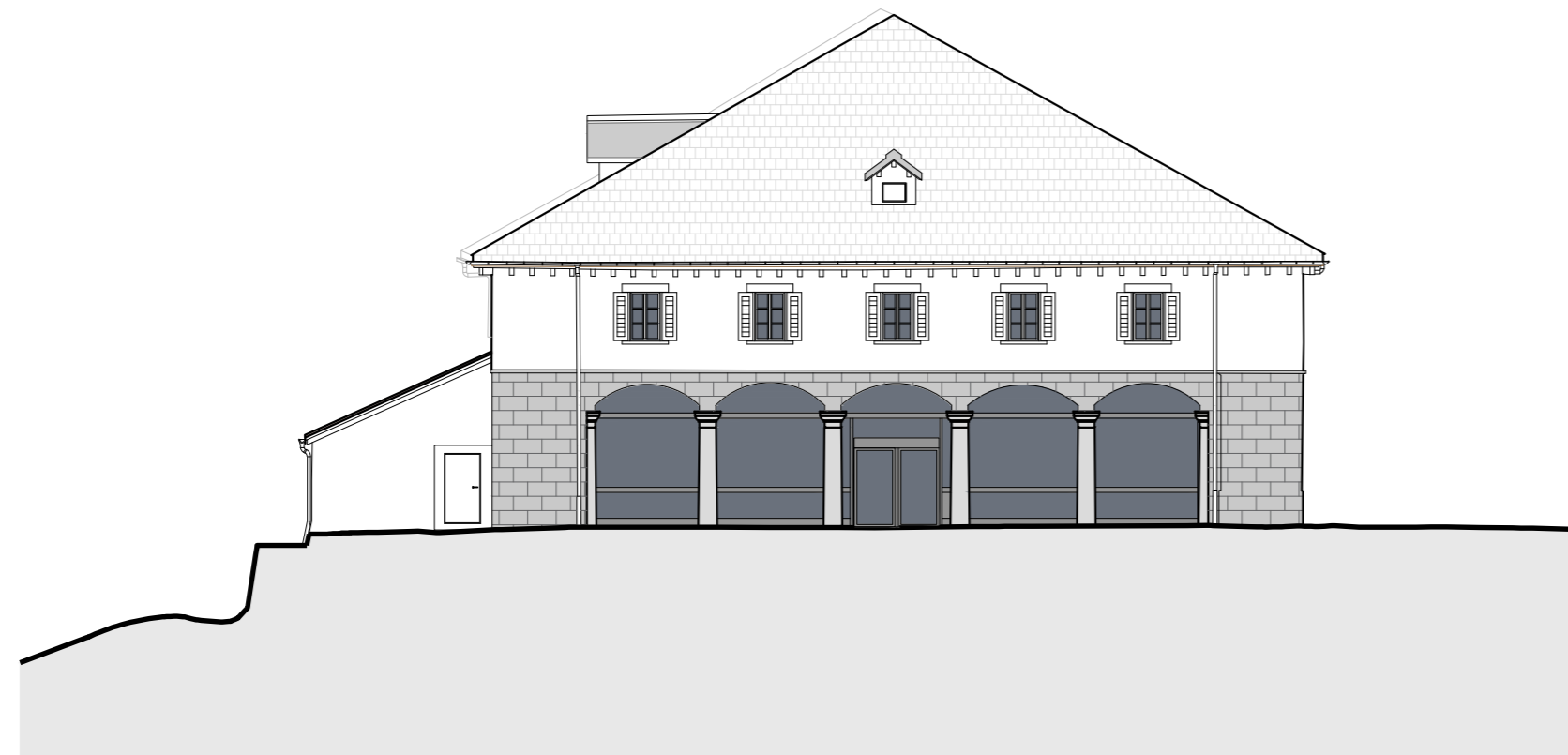

Anhang 1

- Abriss
- Neue Werke

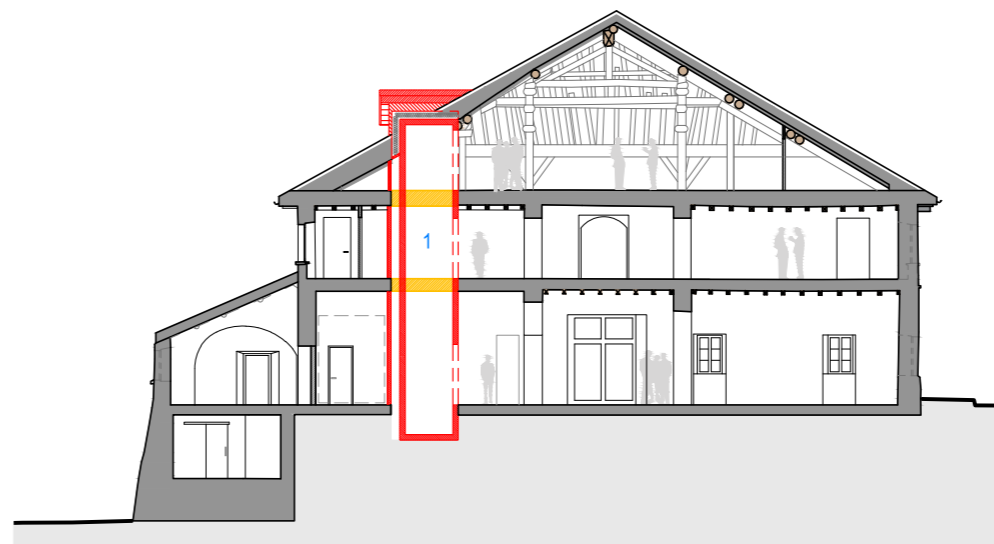

Schnitt A - A

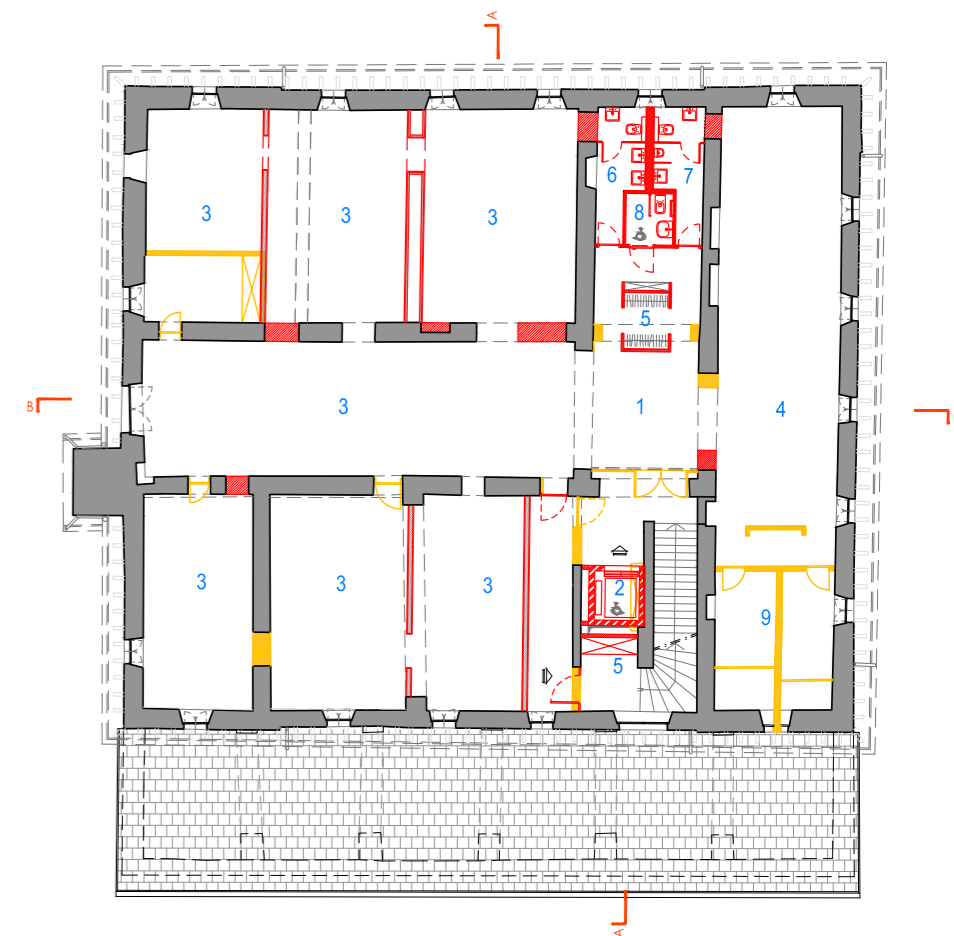

Erste Etage



